1859. N°. 153.

LEYDSCHE COURANT.

De Courant wordt Maandag, Woensdag en Vrijdag uitgegeven. Die van Maandag komt uit Zaturdag Avond.

VRIJDAG 23 DECEMBER.

De Prijs der Courant is f 12 in het jaar; de afzonderlijke Nommers worden tegen 10 Centen afgegeven.

BINNENLANDSCHE BERIGTEN.

LEYDEN, 22 December.

Een zware slag heeft gisteren de stad onzer inwoning en vooral onze hoogeschool getroffen. Na kortstondige ongesteldheid ontviel haar onverwacht één harer sieraden, de oudste hoogleeraar in de godgeleerdheid dr. N. C. Kist, op ruim 66-jarigen leeftijd. Geboren te Zalt-Bommel op den 11den April 1793, kweekeling der Utrechtsche hoogeschool, gevormd vooral door het onderwijs van den beroemden van Heusde, aanvaardde hij, na 5-jarige evangeliedienst te Zoelen, het buitengewoon hoogleeraarambt alhier op den 11den October 1823, en werd in 1827 bevorderd tot gewoon hoogleeraar. Bij voorkeur belast met het onderwijs in de kerkelijke geschiedenis en later ook met dat in de christelijke zedekunde, was hij eene lange reeks van jaren met onverdroten ijver werkzaam ten nutte der akademische jongelingschap. Ook door zijne talrijke geschriften verwierf hij zich, vooral in het vak der geschiedenis, een' beroemden naam, tot zelfs buiten ons vaderland. Aanzienlijk is het aantal bekwame mannen, vooral onder de predikanten, die aan hem voor een goed deel hunne vorming te danken hebben en zich, als zijne voormalige leerlingen, bij voortduring aan hem verbonden gevoelden. Ook in kerkelijke vergaderingen behartigde hij de belangen der herv. kerk, en voor de gemeente dezer stede trad hij van tijd tot tijd als akademieprediker op. Voorts heeft de koninklijke akademie van wetenschappen in hem een geacht medelid, de maatschappij van welstand haren geëerden voorzitter, het Haagsch genootschap een zijner bekwame directeuren en de maatschappij van Nederl. letterkunde een' bestuurder verloren, aan wien zij veel verpligting heeft. Veelomvattend was alzoo de kring zijner werkzaamheid en uitgebreid nut heeft hij gesticht, arbeidende zoo lang het voor hem dag was. Wie zou hem de ruste, waartoe hij is ingegaan, misgunnen? Desniettemin wordt door zijne diepbedroefde weduwe en haar talrijk gezin, door zijne ambtgenooten en leerlingen en door allen die hem kenden en liefhadden, zijn verlies te meer betreurd, naarmate zij den krachtvollen man nog langer hoopten te bezitten. Blijve zijn naam onder ons in eervolle gedachtenis en worde zijne ledige plaats eerlang op waardige wijze vervuld!

— De Ned. herv. gemeente alhier, door het overlijden van den hoogleeraar Kist gevoelig getroffen, heeft tevens ook stof tot blijdschap, daar hare leeraar dr. E. Laurillard op nieuw voor het op hem uitgebragte beroep naar Amsterdam heeft bedankt.

— De *Staats-Courant* van gisteren bevat de volgende kennisgeving:

Bij kabinetsbeschikking van 19 Jan. jl., n°. 63, is door Z. M. den koning magtiging verleend tot de oprigting van een gymnasium te Batavia, bestemd voor opvoeding en middelbaar onderwijs ten behoeve der Europesche jongelingschap in Nederl. Indië, onder den naam van *Gymnasium Willem III*. De inrigting, de regeling en het beheer dezer instelling zijn toevertrouwd aan een collegie van curatoren, te Batavia gevestigd, en benoemd bij besluit van Z. Exc. den gouv.-generaal van 5 Junij jl. Dit collegie heeft, met goedkeuring van HH. Exc. den gouv.-generaal en den minister van koloniën, aan eene bijzondere commissie in Nederland de taak opgedragen, om aan den minister voormeld voordragt te doen tot benoeming van eenen directeur of rector van het gymnasium, en van het verder benoodigde personeel van docenten, voor zooverre deze laatsten niet in Nederl. Indië zijn gevonden. De ondergeteekenden (jhr. J. P. Cornets de Groot van Kraaijenburg, dr. C. G. Cobet, dr. M. de Vries en mr. J. L. de Bruyn Kops), uitgenoodigd het lidmaatschap der gemelde commissie op zich te nemen, hebben zich daartoe bereid verklaard en de hun opgedragen taak aanvaard.

Daar in de eerste plaats de keuze gedaan moet worden van eenen rector, die, onder het oppertoezigt van het collegie van curatoren, aan het hoofd der nieuwe inrigting zal staan, zoo rigten de ondergeteekenden bij deze eene openbare oproeping tot alle doctoren in de faculteit der wijsbegeerte en letteren, die voor de betrekking van rector van het gymnasium Willem III te Batavia in aanmerking wenschen te komen, en daartoe, door eene rijpe ondervinding in het vak van opvoeding en onderwijs, de noodige vereischten meenen te bezitten. Zij worden verzocht, zich ten spoedigste aan te melden bij den hoogleeraar dr. C. G. Cobet te Leiden, die hun alle gewenschte inlichtingen zal mededeelen. De termijn van aanmelding is den 1sten Februarij 1860 gesloten.

— De minister van finantiën heeft dezer dagen eenige voorschriften uitgevaardigd, betreffende de heffing van de belasting op het geslagt, zoo als die met 1 Jan. aanst. zal plaats hebben, tegen aangifte van de waarde door den belastingschuldige, en het regt van benadering door de ambtenaren, met verhooging van 7 ten honderd. Daarbij wordt aangemerkt, dat door deze gelijkvormige heffing al de klagten, wegens de ongelijke drukking dezer belasting, moeten vervallen. De directeuren zijn aangeschreven om in die gemeenten, in welke de eigene belasting bij aangifte die volgens tarief zal vervangen, te waken tegen het misbruik, 't welk de ambtenaren van hunne bevoegdheid tot benadering zouden kunnen maken.

— De jaarletter bij den ijk der maten en gewigten voor het jaar 1860 zal zijn de Q (gothisch).

— De heer mr. G. Groen van Prinsterer heeft op nieuw een deel van zijn belangrijk werk: *Archives ou Correspondance inédite de la Maison d'Orange-Nassau* uitgegeven. Dit deel, het vierde der tweede série, bevat, behalve vele fragmenten, 240 brieven, geschreven gedurende de jaren 1642 tot 1650, een tijdvak van groote verwikkelingen, merkwaardig door den oorlog tegen Oostenrijk, den vrede van Munster, de burgertwisten in Engeland en in Frankrijk en door den hevigen worstelstrijd tusschen de aristocratische oppositie en de partij van den stadhouder.

— Uit Nieuwveen wordt het volgende gemeld: Dingsdag avond ll. had de schipper van Noorden, op Amsterdam, met zijne vol geladene vrachtwagen huiswaarts keerende, het ongeluk, met zijn voertuig om te slaan en in het nog broze ijs te vallen, met dat gevolg dat er 4 à 5 personen, die zich op den wagen bevonden, in levensgevaar verkeerden en met moeite van onder het ijs werden te voorschijn gehaald. Onder deze bevond zich een, die in zeer bedenkelijken staat ter verpleging werd achtergelaten en naar men verneemt aan de gevolgen overleden is.

— Naar men uit Breda meldt hebben bij het examen van onder-officieren, die naar den officiers-rang dingen, slechts 9 adspiranten niet aan de vereischten voldaan; 8 van het wapen der infanterie en 1 van dat der cavalerie.

— De *N. R. C.* deelt eenige belangrijke berigten mede omtrent den toestand van Japan, van de hh. de Coningh, Carst en Lels, te Kanagawa, van 1 Oct. ll. Daaraan ontleenen wij het volgende:

Met grond meenen wij te mogen zeggen, dat wij nog even vol moed zijn, als toen het eerst het plan om Japan te exploiteren bij ons begon te rijpen. Daartoe bestaat onzes inziens alle reden. Zeker is het, dat het Japansche gouvernement het verkeer met vreemdelingen tegenwerkt, doch daar tegenover staat nog veel krachtiger, dat de Japanner zelf een' buitengewonen handelsgeest ontwikkelt en koopman in zijn hart is, — genegen om overal op uit te zijn, waar iets te verdienen valt en tevreden met eene kleine winst.

De haven van Kanagawa is nu naauwelijks drie maanden geopend, en dat op eene plaats, die sints eeuwen van het verkeer van vreemdelingen was uitgesloten. Wij wonen dan ook voorloopig te Yokuhamma, waar ons eene woning en een pakhuis door de regering is aangewezen. Stellig echter zullen de vreemdelingen reclameren, om volgens tractaat hunne woonplaats bepaald te Kanagawa te kunnen vestigen. Met woningen en pakhuizen hebben wij ons dan ook nog erg moeten behelpen, waardoor vele artikelen, waarover wij anders berigten hadden kunnen geven, op het oogenblik nog niet zijn uitgepakt.

De moord van een' zoon van den Russischen admiraal heeft een' slechten indruk gemaakt, en veroorzaakt dat alle vreemdelingen zeer op hunne hoede zijn, doch men verwacht, dat Rusland eene schitterende voldoening zal eischen. Naar wij van ter zijde vernemen, zou reeds de hoogste waardigheidsbekleeder des Japaneschen rijks met een schitterend gevolg aan boord van het Russische admiraalschip zijn gekomen, om zijn leedwezen over het gebeurde uit te drukken en op de plek, waar de moord heeft plaats gehad, voor rekening der Japansche regering eene prachtige Russische kapel worden opgerigt.

Den toestand hier in aanmerking genomen is het voortdurend verblijf van een Nederlandsch oorlogschip in de Japansche wateren als eene allerwenschelijkste en noodwendigste zaak te beschouwen. Algemeen echter wordt de trotsche houding der Engelschen en Amerikanen, zoo weinig in overeenstemming met het Japansche karakter, afgekeurd, en het is niet te betwijfelen, dat, zoo eenige slechte dunk omtrent vreemdelingen mogt ontstaan, dit voornamelijk aan hen te wijten is.

Het spreekt wel van zelf, dat de inrigting voor handel nog in sommige opzigten veel te wenschen overlaat, en men bijv. ambtenaren aantreft, die naauwelijks eenig begrip van zaken en handel hebben, doch daarentegen getuigt de handelsgeest van de kooplieden van eene voortdurende ontwikkeling, de prijzen die besteed worden van een aantal rijken, die voor goede Europesche artikelen gaarne wat over hebben, en de algemeene praktische rigting van het volk van een toenemend verbruik voor alles wat goed, nuttig en doeltreffend is.

Onder de handelsartikelen, die waarschijnlijk met gunstig gevolg in Japan afgezet kunnen worden, noemen de berigtgevers o. a. duffel, flanel, bukskin, chitz, laken, in de sortering zooals het door de regering gezonden is, grein, molton- en wollen dekens.

's GRAVENHAGE, 22 December.

Z. M. de koning heeft den ritmeester von Buddenbroek en den kapitein von Stulpnagel, beiden van het Pruissische leger, den eersten tot officier, den tweeden tot ridder der orde van de Eikenkroon benoemd.

— Z. M. heeft goedgevonden den kolonel P. Noot, van het corps ingenieurs, mineurs en sapeurs, en den kolonel J. H. König, die vroeger ter beschikking was gesteld van het dept. van oorlog, ingevolge hunne aanvrage, op pensioen te stellen, den laatsten onder toekenning van den rang van generaal-majoor; en voorts te benoemen bij het wapen der cavalerie, bij het 1ste reg. dragonders, tot luit.-kolonel, den majoor J. A. G. baron van Ittersum, van het corps; en bij het 2de reg. dragonders, tot luit.-kolonel, den majoor R. A. Jackson, van het 5de reg. dragonders.

— Tot burgemeester van de gemeente Nederhemert is benoemd de heer A. J. H. M. A. baron van Nagell.

— Tot ontvanger der registratie enz. te Haarlem is benoemd de heer J. J. W. Eekhout, thans in die betrekking te Gouda.

— Aan Z. K. H. prins Frederik zal dezer dagen worden aangeboden een fraai album, bevattende een aantal schetsen, voorstellende eenige stellingen der troepen in het kamp te Zeist, alsmede bijzondere voorvallen uit het kampleven. Dit album zal vergezeld gaan van eene naamlijst der gekampeerd hebbende officieren.

— De minister van binnenl. zaken zal op Zaturdag aanst. geen gehoor verleenen.

— Heden, heeft bij het prov. geregtshof van Zuidholland eene plegtige algemeene openbare vergadering plaats gehad, tot installatie van den heer mr. P. A. Sander, laatstelijk officier van justitie bij de regtbank te Dordrecht, die door Z. M. benoemd is tot raadsheer in het hof, in de plaats van mr. J. H. van der Sande, die tot raadsheer in den hoogen raad is benoemd.

— Den 19den dezer is alhier, in den ouderdom van 66 jaren, overleden de heer F. A. E. Mesyl, gepensioneerd generaal-majoor der artillerie.

— Door de *Illustration*, wordt eene afbeelding en beschrijving gegeven van het rijtuig, door de hh. Hermans en Cie. alhier voor den Sultan van Solo vervaardigd. Eene onderscheiding als deze valt hoogst zelden te beurt aan iemand die niet in Frankrijk woonachtig is.

— Men verwacht dat nog in den loop der volgende week bij de eerste kamer de beraadslagingen zullen plaats hebben over het spoorweg-ontwerp. Volgens geruchten loopen ook de gevoelens van de leden dier kamer daarover zeer uiteen en zal het ontwerp krachtige ondersteuning en hevigen tegenstand ondervinden.

BUITENLANDSCHE BERIGTEN.

ENGELAND.

LONDEN, 18 December.

De aanleg van het Suez-kanaal houdt steeds onze dagbladen bezig. De *Times* is nu voor, dan weder tegen het ontwerp. De *Morn. Post*, het orgaan van lord Palmerston, blijft zich daartegen verzetten. Bij vernieuwing over deze zaak sprekende, zegt dit blad, dat de aanleg van dit kanaal gelijk staat met eene verdeeling van Turkije en feitelijk de Europesche verdragen vernietigt. Men weet echter dat de tegenstand van lord Palmerston, gelijk hij vroeger zich heeft laten ontvallen, voortkomt uit de vrees dat daardoor een aanval op de Indische bezittingen van Engeland gemakkelijk zou worden gemaakt, eene vrees die zijne ambtgenooten niet deelen.

Betreffende de verdeeldheid, die in den boezem van het kabinet zou heerschen, verneemt men dat lord Russell te kennen heeft gegeven dat hij zou moeten aftreden, bijaldien lord Palmerston in zijnen tegenstand omtrent het Suez-kanaal bleef volharden. Ook zouden nog vier andere leden van het kabinet met hunne aftreding gedreigd hebben, indien lord Russell den census voor het kiesregt, zooals hij die in zijn ontwerp eener kieswet heeft vastgesteld, niet veranderde. Lord Russell zou niet willen toegeven en van beide zijden werden nu nog pogingen gedaan om een middel van vergelijk te vinden.

— Het ministerie heeft een zijner leden verloren. De heer Henry Fitzroy, minister van openbare werken, is overleden.

— Volgens de alhier uit Rome ontvangen berigten is de kardinaal Wiseman aldaar aangekomen en door den Paus in een bijzonder gehoor ontvangen. Zijne ziekte, ofschoon vrij ernstig, is niet gevaarlijk. Evenwel zal de kardinaal waarschijnlijk niet weder naar Engeland terugkeeren, maar waarschijnlijk te Rome gevestigd blijven. Hier wordt de kardinaal door zijn coadjutor dr. Errington vertegenwoordigd.

— Er heeft zich alhier eene maatschappij gevormd, met het doel, om onder de straten der stad, en bepaaldelijk van de beurs tot de gebouwen van het parlement, eenen onderaardschen ijzeren spoorweg aan te leggen, met halten op elken afstand van 5 minuten. De lijn zou niet dieper gelegd worden dan noodig is om de water- en gazbuizen niet te beschadigen; voorts in het midden der straten, ten einde kelders en gewelven der huizen niet te benadeelen. De wagens zullen smal zijn en niet meer dan 2 à 3 personen op eene bank kunnen bevatten. Iedere vier minuten zal er een trein afgaan. Deze onderaardsche gewelven zullen met wit aangestreken en door gaz verlicht worden.

— Ten einde het meer en meer algemeen wordende misbruik van valsche opgaven van maat als anderzins (de fabriekanten noteren dikwijls een stuk goed of een klos garen à 100 ellen, terwijl het slechts 75 ellen houdt) te keer te gaan, is hier eene vereeniging van kooplieden gevormd, die des noods de hulp der bestaande wetten tegen dit misbruik zullen inroepen.

— In den nacht van Zondag op Maandag is er brand uitgebarsten in de oude parochiekerk in Bethualgreen alhier, denkelijk door het te heet stoken der kagchels op den Zondag. In weerwil van alle pogingen tot blussching is het kerkgebouw geheel in de asch gelegd, zoodat niets dan de muren zijn overgebleven. De schade wordt op 10,000 £ begroot.

— Te Bristol is een vaartuig van 900 ton, met steenkolen geladen en naar New-York bestemd, een prooi der vlammen geworden. De brand is waarschijnlijk in de steenkolen ontstaan.

— Uit Rio Janeiro wordt gemeld dat de keizer en de keizerin van Brazilië de noordelijke provinciën des rijks bezoeken. Als een staaltje van de geestdrift, waarmede zij door de bevolking worden ontvangen, kan dienen dat een koopman te Bahia een zilveren tafelservies, ter waarde van 44,000 £, aan de vorstelijke personen heeft aangeboden. Door een groot landbezitter werden 200 paarden ter hunner beschikking gesteld.

FRANKRIJK.

PARIJS, 19 December.

Door de *Pays* worden thans een aantal der personen opgenoemd, die door de onderscheidene mogendheden naar het congres zullen afgevaardigd worden. Oostenrijk, Pruissen en Rusland zullen hunne ministers van buitenl. zaken zenden, en hunne gezanten alhier zullen als tweede gevolmagtigden optreden; Engeland zal door lord Cowley en lord Wodehouse vertegenwoordigd worden; Portugal door de hh. Lavradio en de Paiva, en Spanje door de hh. Martinez de la Rosa en Mon. Genoemd blad deelt ook mede dat prins Gortschakoff tusschen 7 en 10 Jan. alhier zal komen en dat het congres op den 20sten Jan. zal geopend worden. Volgens andere berigten zijn de mededeelingen van de *Pays* te voorbarig en zouden de moeijelijkheden omtrent de benoeming van lord Cowley en graaf Cavour nog niet uit den weg zijn geruimd.

— Prins Napoleon heeft een tegenbezoek gebragt aan den prins van Oranje en de officieren van zijn huis aan den prins voorgesteld.

— Prins Jerôme is thans reeds zoo zeer in beterschap toegenomen, dat er geen bulletins omtrent zijnen toestand meer zullen uitgegeven worden.

— De vice-admiraal Rigault de Genouilly, gewezen bevelhebber der zeemagt in de Chinesche wateren, en de schout-bij-nacht Raynond, bevelhebber van het fregat *Nemesis*, zijn alhier aangekomen.

— De *Pays* deelt berigten mede uit het koningrijk Siam van 15 October. Sedert het sluiten der verdragen met dat rijk had de handel zich sterk uitgebreid. De Engelschen en Amerikanen staan aan het hoofd der zaken, welke niet maar tot de hoofdstad Bangkok beperkt zijn, maar zich tot de geheele golf van Siam uitstrekken. De regering des lands schijnt den weg van den vooruitgang te willen inslaan. Zij heeft eene koninklijke drukkerij gevestigd, de voornaamste benoodigdheden voor welke in Frankrijk vervaardigd zijn, en die bestemd is tot verspreiding der klassieke Siamsche werken, welke vroeger, uit hoofde der hooge prijzen, voor de mindere klassen onverkrijgbaar waren. Te Bangkok wordt eene beurs gesticht, van zeer gemakkelijke inrigting voor het doen van zaken. — Den 5den October was de vader van den tweeden koning gestorven en het hof daardoor in rouw gedompeld. De in de hoofdstad gehouden lijkplegtigheid duurde 6 dagen. Het lijk is in den tempel van den witten draak begraven, waar sedert Piatak, die in 1768 de tegenwoordige dynastie herstelde, de grafplaatsen der koninklijke familie gevonden worden.

— De *Moniteur* bevat een schrijven uit Jedo, waarin de volgende bijzonderheden voorkomen omtrent de plegtige uitwisseling der ratificatiën van het verdrag tusschen Japan en Frankrijk, die aldaar op 22 Sept. heeft plaats gehad. De consul-generaal van Frankrijk, de heer de Bellecourt, heeft zich met veel plegtigheid te paard naar het paleis van het ministerie van buitenl. zaken begeven, vergezeld van den bevelhebber en den grooten staf van de stoomkorvet *Duchayla*. Het verdrag met de onderteekening van keizer Napoleon werd door eenige zeelieden gedragen op eene met Fransche vlaggen versierde en met eene eerewacht van 50 matrozen omgevene draagbaar. De tot het gezantschap behoorende personen volgden in palankijns. Na eenen marsch van 2 uren door de onmetelijke hoofdstad en te midden eener talooze volksmenigte, welke door dit voor haar geheel nieuwe schouwspel aangelokt was, kwam de stoet in de voor het regeringsbestuur afgezonderde wijk der stad, waarin doorgaans niemand anders dan de leenroerige vorsten des rijks en hunne nabestaanden alsmede de hofbeambten worden toegelaten; deze wijk is door eenen ringmuur van het overige der stad gescheiden en mag den naam van vesting dragen. Toen de heer de Bellecourt en zijn gevolg aangekomen waren bij het paleis van het ministerie van buitenl. zaken, staande bij den derden ringmuur, welke het binnenste dier vesting uitmaakt en het keizerlijke paleis omgeeft, werden zij door de eerste ministers van het hof van Japan in groote staatsie ontvangen. Daarop had het onderzoek der onderteekende verdragen en het uitwisselen der bekrachtigingen plaats in eene bijeenkomst, welke nagenoeg 2 uren aanhield. De twee gevolmagtigden, die van Frankrijk en die van Japan, hadden ieder op eene daarvoor ingerigte tafel de akte voor zich liggen, welke het van wege zijne natie goedgekeurde verdrag bevatte, en hielden in het bijzijn der ministers eene vergelijking van derzelver tekst. De abt Girard, hoofd en apostolisch onder-vicaris der Japansche zending, en voorloopig aan het Fransche consulaat-generaal dienst doende als tolk voor de Japansche taal, op de kennis van welke hij zich langen tijd heeft toegelegd, vergeleek den Japanschen tekst der verdragen. Nadat alles in orde was bevonden, werd de akte, welke met de handteekening van keizer Napoleon bekrachtigd was, aan de Japansche ministers, en die, welke de bekrachtigende verklaring van den keizer van Japan bevat, aan den heer de Bellecourt overhandigd, de laatste in eene dubbele doos van zwart lakwerk van voortreffelijk maaksel. Toen de plegtigheid was afgeloopen werd de Fransche vlag voor het eerst aan de woning van den consul-generaal geheschen.

SPANJE.

Berigten van het oorlogstooneel in Afrika melden dat het Spaansche legerkamp, en het omliggende grondgebied, ten gevolge van de zware regens, is overstroomd. Het hoofdkwartier was dientengevolge naar El Seraglio, twee uren van Ceuta, verlegd.

— De koningin heeft den generaal Echague tot luit.-generaal benoemd.

— Men begint thans tot de overtuiging te komen dat de expeditie naar Marokko geen zegetogt is, gelijk sommigen gedacht hadden, maar dat men daarbij met groote moeijelijkheden heeft te worstelen. Behalve door ziekte heeft ook het leger veel te lijden door gebrek aan levensmiddelen, waarvoor niet genoegzaam zorg is gedragen. Het maken van een weg naar Tetuan moet geschieden door uitgestrekte bosschen, waarachter groote vlakten zijn gelegen en waarvan de Moorsche ruiterij kan gebruik maken om de Spaansche troepen gedurig aan te vallen. Men gevoelt thans spijt dat men Tetuan niet van de zeezijde heeft aangevallen. Een der Spaansche dagbladen, aan het krijgswezen gewijd, zegt dat de oorlog in Marokko een aanhoudend moordtooneel is, en dat de maarschalk O'Donnell eerlang genoodzaakt zal worden om naar Spanje terug te keeren, ten einde nieuwe troepen te halen.

— Volgens de Engelsche bladen, die echter op dit punt zeer partijdig zijn, zou de oorlog in Marokko tot nu toe niet zeer voordeelig voor de Spanjaarden zijn uitgevallen. Zoo bevat de *Morn. Post* eene mededeeling uit Tanger, waarin gemeld wordt dat aldaar dagelijks gevangen genomen Spanjaarden in grooten getale binnengebragt worden, alsmede verscheiden vaandels, tenten, keukengereedschap, balen rijst en een volledig stel muziekinstrumenten, alles op de Spanjaarden buit gemaakt. Het verlies der Mooren was wel groot; maar de oorzaak daarvan is, dat zij zich om geenerlei gevaar bekreunen. Over den loop des oorlogs waren zij uitermate tevreden, daar de zaken tot nog toe goed voor hen schijnen te gaan.

ITALIE.

Naar men uit Turyn meldt, is de benoeming van graaf Cavour tot gevolmagtigde van Sardinie op het congres zeker. Zij zou echter niet openbaar worden gemaakt, dan nadat de andere mogendheden hunne gevolmagtigden zouden hebben benoemd.

— De heer Buoncompagni was, naar men uit Turyn meldt, op het punt om van daar naar Florence te vertrekken, om zijne betrekking als regent van Midden-Italie te aanvaarden. Men verwachtte dat hij eene proclamatie zou uitvaardigen, om het doel zijner zending uiteen te zetten, namelijk om de bondgenootschappelijke betrekking tusschen de onderscheidene staten op denzelfden voet te laten en den band, die hen aan Sardinie knoopt, te handhaven.

— Op den 13den Dec. heeft er een felle brand gewoed in het hertogelijk paleis te Genua. Eerst na veel inspanning is men het vuur meester geworden.

— Te Milaan en omstreken beginnen de werklieden zich zeer onrustig te gedragen. Geheele troepen hebben onlangs Monza, Galareto, Busto en Bergamo afgeloopen. In de laatstgenoemde plaats heeft men geld moeten uitdeelen, om hen te vrede te stellen.

— Naar de berigten uit Venetie te oordeelen blijft ook in het Venetiaansche de Oostenrijksche regering eenen verkeerden weg bewandelen. Te Tercento heeft de bevelhebber der gendarmes het besluit afgekondigd, dat elk na acht ure 's avonds zich in zijn huis moet bevinden. De gendarmes, die bevel ontvangen hadden om stipt de hand te houden aan de uitvoering van dit besluit, bezochten de straten, de koffijhuizen en herbergen, en namen reeds op den eersten avond 18 personen in hechtenis. Op een hunner, die getracht had te vlugten, werd geschoten, met dat gevolg, dat zijn arm verbrijzeld werd. Men had zich wel over deze handelingen beklaagd, maar tot antwoord gekregen dat men overeenkomstig de krijgswet te werk ging en dat de inwoners slechts te gehoorzamen hadden.

— Berigten uit Rome verzekeren dat de kardinaal Antonelli op den 28sten dezer die stad zal verlaten en dat de kardinaal Berardi ad interim zijne betrekking zal waarnemen. De minister van finantiën had besloten, ten einde het te kort in de schatkist te dekken, twee millioen geconsolideerde schuld te verkoopen. Hij wilde daardoor eene leening vermijden.

Men verneemt ook dat de kardinaal Savelli, als voorzitter van de consulta (raadgevend collegie voor de finantiële zaken), gedrongen is geworden om af te treden. Bij de hervatting der zittingen van dat collegie werden de leden aan den Paus voorgesteld en bij die gelegenheid achtte de kardinaal zich verpligt de aanmerking te maken dat er op de adviezen van het onder zijne voorzitting beraadslagende collegie niet de minste acht werd geslagen. Hij verklaarde zich ook met nadruk tegen de uitgaven, waarvoor het ministerie van oorlog tot voorwendsel dient, en tegen de heimelijke uitgifte van nieuwe staatsschuld. Herhaaldelijk viel de Paus hem in de rede, en eindelijk werd de kardinaal door een stellig bevel genoodzaakt te zwijgen. Den volgenden dag ontving hij van wege den Paus eene uitnoodiging om zijn ontslag als voorzitter der consulta te vragen. De kardinaal voldeed daaraan terstond, bij een schrijven waarin hier en daar iets spottends gelegen was. De daardoor opengevallen post is, naar men zegt, bestemd voor mgr. Mella, wiens buigzaamheid boven alle verdenking is verheven.

PRUISSEN.

BERLIJN, 20 December.

Wilhelm Grimm, die den 16den dezer is overleden, was op 24 Febr. 1786 te Hanau geboren, en was van 1830 tot 1838 als hoogleeraar te Göttingen werkzaam, te gelijk met zijnen broeder J. Grimm. Wegens een staatkundig protest werden zij beiden uit hunne betrekking ontslagen, maar later aan de hoogeschool te Berlijn geplaatst. Ten opzigte van den reuzenarbeid, door de gebroeders Grimm voor eenige jaren aangevangen, de bewerking namelijk van een volledig Duitsch woordenboek; verneemt men, dat de laatste aflevering van het tweede deel weldra van de pers zal komen. Het werk is nu gevorderd tot bijna aan het einde der E. De geheele zoo veel omvattende taak rust nu alleen op J. Grimm.

— Op den 15den dezer heeft nabij Herleshausen eene botsing plaats gehad van den Frankfort-Berlijnschen sneltrein met den van Eisenach komenden goederentrein, ten gevolge waarvan eenige wagens verbrijzeld en twee personen zwaar gekwetst werden.

— De stedelijke regering van Hamburg heeft het besluit genomen om voortaan de jaarlijksche toelaag aan de stedelijke bibliotheek tot op 3000 mark banco te verhoogen. Ten opzigte van den toestand dier boekerij wordt gemeld, dat zij sedert 1835 is vermeerderd met 68,000 deelen, zoodat zij thans 137,000 deelen bezit. Van deze 68,000 deelen zijn ruim 40,000 door bijzondere personen aan gemelde inrigting geschonken.

— Het kon. slot Frederiksborg, eene residentie van den koning van Denemarken, dat, gelijk men weet, geheel is afgebrand, was een der schoonste gebouwen des lands, een gothisch gedenkstuk, waarop de natie trotsch was en dat tot den tijd van Christiaan II opklimt. Het was rondom van water omringd, als eene rots van graniet. En toch, in weerwil van zijn hechten bouw en te midden van het water, heeft men het niet kunnen redden. De drie vleugels van het gebouw lagen in korten tijd in de asch en tallooze kostbaarheden gingen daarmede verloren. Nopens de oorzaak van den brand verkeert men nog altijd in het onzekere. Ook verdiept men zich in gissingen, hoe het vuur zóó spoedig de overhand heeft kunnen nemen.

OOSTENRIJK.

WEENEN, 19 December.

— Men verzekert dat de regering het besluit heeft genomen, om een station op te rigten in den Atlantischen Oceaan; twee korvetten zullen onder het bevel van den kapitein-luitenant ter zee van Petz spoedig derwaarts worden gezonden.

— Aan de studenten van de hoogeschool te Pesth is aangezegd dat zij, in den zin der akademische wetten, geene corporatie uitmaken, en dus niet moeten trachten als zoodanig op te treden.

AKADEMIE-NIEUWS.

PROMOTIEN AAN DE LEYDSCHE HOOGESCHOOL.

Den 21sten December de heer W. H. B. van Deinse, van Middelburg, in de regten, met *Theses*.

Den 22sten December de heer J. Sluyterman van Loo, van Schagen, in de geneeskunde, na verdediging van zijn akademisch proefschrift: *Twee waarnemingen van stuipen tijdens de baring.*

Denzelfden dag de heer J. H. Zilver Rupe, van Amsterdam, in de geneeskunde, na verdediging van zijn akademische proeve, bevattende: *Een door den schrijver waargenomen zeldzaam geval van [illegible] paralyse.*

Denzelfden dag de heer L. V. Ledeboer, van Rotterdam, in de regten, met *Theses*.

STADS-BERIGTEN.

VERGADERING van den Gemeenteraad van Leyden, Zaturdag den 24sten December 1859, 's namiddags ten 2 ure.

Onderwerpen:

1°. 2e Suppletoir-Kohier der plaatselijke directe belasting, 1859.
2°. Benoeming van ambtenaren bij de actieve dienst der plaatselijke belastingen.
3°. Benoeming van een Regent over het Gereformeerd [illegible].
4°. Adres van Dr. W. M. S. Junius, om continuatie als geneeskundige bij het Caecilia-Gasthuis.
5°. Adres van J. van Berkel, pachter der waaggelden, om ontslag als zoodanig.
6°. Voordragt tot verkoop van eigendom in gemeenschap met de gemeente Haarlem.
7°. Voordragt omtrent de invordering der bruggelden.
8°. Voordragt tot verkoop van boomen en houtgewas.
9°. Adres van L. H. J. Driessen en J. L. van Wensen, om gemeentegrond aan den vestwal.
10°. Adres van J. Platteel om schadevergoeding, bij de opzegging van den bij hem in gebruik geweest zijnden gemeentegrond.
11°. Rekening van de Armbakkerij, 1858.
12°. Bestek van verbouwing op het Raadhuis.

Nationale Militie.

BURGEMEESTER EN WETHOUDERS VAN LEYDEN, gezien hebbende art. 21 der Wet van den 8sten Januarij 1817 (*Staatsblad* n°. 1), omtrent de inrigting der Nationale Militie, waarbij aan manschappen, dienende bij de Nationale Militie, wordt toegestaan, dat ingeval zij, *na hunne inlijving*, eene der vrijstellingen mogten hebben bekomen, die bij de artt. 21 en 94 van gemelde Wet zijn uitgedrukt, zij daarvan ten spoedigste aangifte kunnen doen aan het Bestuur der Gemeente, voor welker contingent zij zijn ingedeeld;

Roepen bij deze op, zoodanige bij de Militie voor zich zelven dienende manschappen, *die door het overlijden van hunnen vader, of hunne moeder, weduwe zijnde, of door regterlijke separatie of echtscheiding hunner ouders, of door overlijden van een of meer broeders*, voorgevallen na hunne inlijving, zijn geworden:

Eenige wettige zonen, tevens éénige kinderen zijnde.

Kostwinners van moeders, weduwen zijnde, of in regten gesepareerd of gedivorceerd.

Kostwinners van ouderlooze broeders of zusters,

Of eenige broeder van een' onherstelbaar gebrekkigen broeder,

Om, uiterlijk vóór of op den 5den Januarij 1860, schriftelijke aanvrage om ontslag, met opgave der redenen, in te leveren of te doen inleveren op de Secretarie dezer Gemeente, tusschen 's morgens tien en 's namiddags drie ure, en in de opgave almede ten duidelijkste te vermelden, bij welk Regement en Bataillon zij, door of voor wie die aanvrage geschiedt, dienen; zullende, na opgemelden dag, geene aanvrage ten fine voormeld meer kunnen worden aangenomen.

Wijders roepen Burgemeester en Wethouders bij deze op, alle zoodanige jongelingen, die aan de inschrijving voor de Nationale Militie in het aanstaande jaar behooren deel te nemen, *en niet zijn geboren binnen deze Gemeente*, bijaldien zij niet mogten zijn voorzien van eene geboorteacte, om zich vóór den 31sten December aanst. aan te melden ter Secretarie dezer Gemeente, tusschen des morgens 10 en 's namiddags 3 ure, tot het doen eener juiste opgave van den tijd en de plaats hunner geboorte, ten einde van Regeringswege hunne geboorteacte zal kunnen worden aangevraagd, en alzoo hun belang ten dezen bevorderd.

En zal deze door aanplakking en door plaatsing in de *Leydsche Courant* worden afgekondigd.

Burgemeester en Wethouders voornoemd,
D. TIEBOEL SIEGENBEEK, Burgemeester.
LEYDEN, 13 December 1859.
V. PUTTKAMMER, Secretaris.

Burgerlijke Stand.

Van den 15 tot en met den 21 December 1859.

BEVALLEN: G. P. Beyer, geb. Weleveld, Z. — J. van der Zeeuw, geb. van Helden, Z. — F. M. Kuivenhoven, Z. — M. Helleman, geb. van der Lelie, Z. — D. Sonders, geb. Wouters, D. — P. Waasdorp, geb. van der Kolk, D. — G. Pont, geb. Bekooy, Z. — E. van Dijk, geb. Noest, D. — M. J. Staats, geb. Lokkers, Z. — L. Roos, geb. van Ees, Z. — J. van der Leek, geb. Larrewijn, Z. — J. P. van Wijk, geb. van Driel, Z. — M. Favier, geb. Bink, D. levenl. — A. G. van der Meer, geb. Garrer, D. — S. C. Janssen, geb. Fuchs, Z. — M. T. Honsbeek, geb. Feekman, Z. — M. Dreef, geb. Zandvliet, Z. — C. Dubbelaar, geb. Albers, D. — N. van Borselen, geb. van der Wilden, D.

GEHUWD: C. J. de Boer, Wed[r]. en A. Bink, Jd. — J. L. Nooyen, Jm. en J. Scharff, Jd. — M. G. Staal, Jm. en C. Engels, Jd. — G. van Rijk, Jm. en F. C. D. le Febvre, Jd. — B. Bakker, Jm. en C. E. van Loon, Jd. — C. Briels, Wed[r]. en A. Denoge, Wed[e]. — F. Oosterbaan, Jm. en B. Kamerbeek, Jd.

OVERLEDEN: E. van Booren, D., 4 m. — C. M. Bomli, geb. Lange, 52 j. — H. W. J. Landesbergen, Z., 1 j. en 2 m. — E. Dikshoorn, geb. Wagemans, 56 j. — J. F. Wischman, Z., 11 m. — D. Verbrief, Z., bijna 4 w. — T. L. Wijsman, Z., bijna 11 j. — M. van Wijk, D., ruim 1 j. en 2 m. — C. Blijleven, 22 j. — J. Romalli, Z., ruim 2 m. — P. van Oyen, 84 j. — J. P. Eeldert, 69 j. — J. Neeastraal, 20 j. — E. Kamier, geb. Benning, 80 j. — A. F. van Kuyk, geb. van Zwieten, 80 j. — C. J. Slewe, geb. Hogeboom, 59 j. — D. van der Weyden, 54 j. — H. Kramers, 73 j. — D. van den Burgh, Z., 3 w. — D. J. Brands, 60 j. — D. H. Rikkens, Z., bijna 4 m. — P. van der Wijngaard, 41 j. — M. C. van der Pompe, D., bijna 4 w. — C. Montagne, D., 1 j. en 10 m. — J. Kallenberg, geb. Berg, 76 j. — Joh[s]. Pieter[n]. Christ[n]. Kling, 18 j.

ADVERTENTIEN.

Getrouwd:

RUTGER BROUWER,

beroepen Predikant te *Knollendam c. a.,*

EN

CLASINE HENRIETTE GEERTRUIDA SNELLEN.

SOETERWOUDE, 21 December 1859.

Eenige kennisgeving.

Heden beviel spoedig van eene **DOCHTER** E. A. BUYSTER — ZAALBERG.

LEYDEN, 22 December 1859.

Heden overleed tot diepe droefheid van mij en mijne Kinderen mijn geliefde Echtgenoot NICOLAAS CHRISTIAAN KIST, *Theol. Doct. en Hoogleeraar in de Godgeleerdheid aan de Hoogeschool alhier.*

C. W. DYCKMEESTER,
Wed. N. C. KIST.

LEYDEN, 21 December 1859.

Voor de vele blijken van deelneming bij het overlijden van MATHURIN JOSEPH HENRI ERNEST BEAULIEU ondervonden, betuigen zijne Betrekkingen bij deze hunnen hartelijken dank.

De Ondergeteekenden achten het ongeraden het artikel van C. K. v. S., in de *Leydsche Courant* van 21 Dec. jl. N°. 152, punt voor punt te wederleggen, en willen liever trachten bij de dankbaarheid, welke thans het grootste deel der Hervormde Gemeente bezielt, iederen wanklank te smoren. Daarom zijn zij dan ook bereid persoonlijk aan ieder alle gewenschte wordende inlichtingen te geven, waaruit het blijken kan, hoe de Steller van het artikel, ten gevolge eener al te groote voorliefde voor de Oudheid, te *voorbarig* is geweest en hoe die onjuiste beschouwingen *ontijdig* en *onheusch* zijn.

M[r]. G. G. VAN BUTTINGHA WICHERS.
J. J. BRANDHOFF ISSELMAN.
C. DAS.
G. C. VAN DER HOEK.
A. PRIJS.
A. J. TENGBERGEN.
W. WOLTERS.
H. ZAALBERG.

De **Bidstond voor Israël** in de Zaal, Noordeinde, zal op Vrijdag 23 dezer **geen voortgang hebben.**

LEYDEN, 22 December 1859.

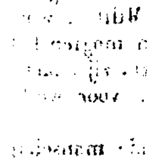

J. BUSE, te *Leyden*, heeft aangekregen eene puike partij versche gespeende Engelsche, Texelsche en Zeeuwsche **Oesters**, alsmede levendige **Zeekreeften**; puike nieuwe **Winterzalm**, echte **Citroen- en Ananas-Punch.**

PUNCH.

Ananas-Punch *f* 2.— de flesch, **Citroen-Punch** *f* 1.50 de flesch. Te bekomen bij W. & H. FRANCKEN.

Wordt gezocht eene Waschvrouw, buiten 's huis, om te Wasschen en te Strijken voor een huisgezin van *tien* personen, in dier voege, dat de wasch iedere week kant en klaar t'huis gebragt wordt. Adres aan het Bureau dezer Courant met *franco* brieven onder Letter **D.**

Getrouwde Lieden zonder Kinderen, genegen zijnde de betrekking van **Bewaarder** en **Portier** aan eene Fabriek, alhier, waar te nemen, vervoegen zich ten spoedigste, met *franco* brieven aan het Bureau dezer Courant onder de Letters **d. N.**

PUBLIEKE VERKOOPING,

op Dingsdag den 27sten December 1859, des voormiddags ten *elf* ure aan het Magazijn van het 5de regiment Inf. aan de Aalmarkt te *Leyden*, van eene partij Voorwerpen van **Nachtleger- en Ledergoed.**

Zijnde één uur vóór de verkooping te zien.

Zegt het voort.

AANBESTEDING.

Op Vrijdag den 30sten December 1859, des namiddags te *een* uur, zal onder nadere goedkeuring van het Ministerie van Binnenlandsche Zaken, door Heeren Curatoren der Hoogeschool te *Leyden*, in een der vertrekken van het Akademie-Gebouw op het Rapenburg, worden **aanbesteed:**

Het ONDERHOUD *van alle* GEBOUWEN, *enz., tot genoemde Hoogeschool behoorende, benevens het daaraan verrigten van eenige* HERSTELLINGEN; *en zulks voor den tijd van één jaar, ingaande met den eersten Januarij* 1860, *en eindigende met den laatsten December deszelven jaars.*

Deze Aanbesteding zal geschieden bij *Inschrijving* en *Opbod.*

Het Bestek op hetwelk de bovengemelde Aanbesteding zal plaats hebben, zal, boven en behalve aan het Lokaal van het Ministerie voornoemd te *'s Gravenhage*, ter lezing liggen: te *Leyden* bij J. Koreman, aan de Hoogewoerdspoort; in het Logement den Burg en in den Paauw, aan de Koornbrug; te *Amsterdam*, in het Noordhollandsche Koffijhuis; te *Haarlem*, in de Vergulde Druif; te *Rotterdam*, in den Romein; te *Dordrecht*, in Bellevue, en te *Gorinchem*, in den Doelen.

Verlangd wordende inlichtingen zijn te bekomen bij den Opzigter der Gebouwen van de Hoogeschool J. W. SCHAAP, te *Leyden*, terwijl *acht* dagen vóór de Besteding aanwijzing in loco zal geschieden, des voormiddags te 10 ure, aanvangende aan het Groot Akademie-Gebouw.

De Minister van Binnenlandsche Zaken,
VAN TETS.

LEESINRIGTING VOOR DAG- EN WEEKBLADEN.

De Ondergeteekende, aangemoedigd door de ondersteuning, welke hij sedert eenigen tijd van de zijde van Leyden's Ingezetenen heeft mogen ondervinden, in het tot stand brengen en opvoeren van bovengemelde Leesinrigting, heeft het plan gevormd om bij genoegzame deelneming ook nog andere **Dag- en Weekbladen**, dan tot dusverre bij hem ter lezing verkrijgbaar waren, zich aan te schaffen, en heeft te dien einde ten zijnen huize eene **Lijst van deelneming** ter teekening nedergelegd. Hij beveelt zich wijders bij voortduring aan in de medewerking van medeburgeren in het volvoeren van zijn plan tot uitbreiding van gemelde inrigting. Verder belast hij zich met het **plaatsen van Advertentiën** in de diverse Bladen, en recommandeert zich in de gunst van het Publiek tot het leveren van alle soorten van **Post- en Schrijfpapier, Kantoor- en School behoeften**, onder belofte eener prompte en civile bediening.

De Prijs-Courant is *gratis* ten zijnen huize te bekomen.

F. J. SCHIMMEL,
Nieuwen Rijn, Wijk VII. N°. 58.

BEURSPRIJS VAN SCHULDBRIEVEN.
WOENSDAG 21 December.

			Laagst.koers	Hoogst.koers	Gebleven
NEDERLAND Werkelijke Schuld . . .	à $2\frac{1}{2}$	pCt.	$63\frac{1}{2}$	$63\frac{9}{16}$	$63\frac{1}{2}$
Dito Certificaten	〃 3	〃	$75\frac{3}{4}$	—	—
Dito dito	〃 4	〃	$97\frac{13}{16}$	$97\frac{7}{8}$	$97\frac{7}{8}$
Amortisatie Syndicaat	〃 $3\frac{1}{2}$	〃	—	—	—
Handelmaatschappij	〃 $4\frac{1}{2}$	〃	$125\frac{1}{2}$	—	—
O. I. Leening	〃 4	〃	$96\frac{3}{4}$	—	—
Aandeelen Holl. Spoorweg	〃 $4\frac{1}{2}$	〃	—	—	—
Dito Rijn-Spoorweg	〃 $4\frac{1}{2}$	〃	$100\frac{3}{4}$	—	—
BELGIE, ...	〃 $2\frac{1}{2}$	〃	—	—	—
Dito bij ROTHSCHILD	〃 $2\frac{1}{2}$	〃	—	—	—
Dito dito	〃 $4\frac{1}{2}$	〃	—	—	—
FRANKRIJK, Certif.	〃 3	〃	—	—	—
Dito dito	〃 $4\frac{1}{2}$	〃	—	—	—
SPANJE, Obligatiën	〃 $1\frac{1}{2}$	〃	$32\frac{1}{2}$	$32\frac{9}{16}$	$32\frac{1}{2}$
Dito Obligatiën	〃 3	〃	$43\frac{5}{8}$	$43\frac{3}{4}$	—
Dito Binnenl. à 6 m.	〃 3	〃	$41\frac{7}{8}$	—	—
Bewijzen Coupons			—	—	—
PORTUGAL, te Londen	〃 3	〃	44	—	—
RUSLAND, Obl. HOPE 1798 en 1816	〃 5	〃	$103\frac{7}{8}$	—	—
Dito dito 1828 en 1829	〃 5	〃	$102\frac{1}{4}$	—	—
Certif. bij dito 1831 en 1833 . .	〃 5	〃	$84\frac{1}{4}$	—	—
Dito 1840	〃 4	〃	81	$81\frac{1}{16}$	—
Dito bij STIEGLITZ & C°.	〃 4	〃	—	—	—
Dito dito Nieuwe	〃 4	〃	—	—	—
Inschrijving in Assign.	〃 6	〃	—	—	—
Certificaten van dito	〃 6	〃	$61\frac{7}{8}$	—	—
POLEN, Aandeelen 1835	fl. 500	*f*	160	—	—
Dito Obligatiën	〃 4	pCt.	$78\frac{7}{8}$	—	—
PRUISSEN, Obl. te Londen	à $4\frac{1}{2}$	〃	—	—	—
OOSTENRIJK, W. B bij Goll.	〃 5	〃	—	—	—
Dito	〃 4	〃	—	—	—
Dito Metall.	〃 5	〃	$54\frac{3}{4}$	$55\frac{3}{8}$	$55\frac{3}{8}$
Dito Nieuwe	〃 5	〃	74	$74\frac{1}{8}$	—
Dito 1847	〃 $2\frac{1}{2}$	〃	$29\frac{7}{16}$	$29\frac{9}{16}$	$29\frac{1}{2}$
BRAZILIE, 1824 100 £	〃 5	〃	—	—	—
SARDINIE	〃 5	〃	—	—	—
PERU, Geldleening 1824	〃 $4\frac{1}{2}$	〃	$87\frac{3}{8}$	—	—
VENEZUELA, Obligatiën 6 pCt. nu .	〃 5	〃	$26\frac{3}{8}$	—	—
GRENADA, Obligatiën	〃 $3\frac{1}{2}$	〃	$15\frac{15}{16}$	—	—
MEXICO, Obligatiën 1851	〃 3	〃	$20\frac{7}{16}$	$20\frac{1}{2}$	$20\frac{1}{2}$
N.-AMERIKA, Bankactiën			—	—	—

Te Leyden ter Boekdrukkerij van J. C. DRABBE.